

El tirón de la Isla del Soto

Un año después de su transformación con la nueva imagen, los vecinos de Santa Marta ahora piden que la Confederación Hidrográfica del Duero limpie el río y también que se habilite una zona de baño

EÑE | SANTA MARTA

NO hay cifras oficiales, porque en ninguna de sus tres pasarelas de entrada hay instalado un contador de visitantes, pero sí la percepción generalizada de los vecinos de que cada vez más visitantes llegan a Santa Marta atraídos por la Isla del Soto, algo que se refleja en el paso de clientes hacia la avenida de Madrid, a los establecimientos comerciales y de hostelería.

Los últimos datos oficiales referentes a los visitantes son los que hacen referencia al número de turistas que recibió, en su primer año y medio de apertura, el Aula de Interpretación. Este recinto alcanzó en 2019, antes de la pandemia, las 9.000 personas con una media de 25 al día.

Un domingo por la mañana es fácil encontrar a más de doscientas personas paseando en familia y haciendo deporte por sus 13 hectáreas, en las que al caer la tarde el circuito de carrera que se ha habilitado y señalado con distancias para que los deportistas conozcan sus recorridos, es un referente para los entrenamientos.

Un tipo de visitante que ha aumentado, según señalan los vecinos, es el que llega hasta el recinto para pasear a sus perros, bien por las zonas de pradera, o bien en el parque de 5.000 metros cuadrados que hay habilitado para ello. Cabe recordar, que en Santa Marta hay registrados en estos momentos un total de 1.449 perros según los datos de SYACYL (Sistema de Identificación de Animales de Compañía de Castilla y León).

Entre las actuaciones que han modificado el perfil de la Isla del Soto destacan dos atractivos turísticos indiscutibles por

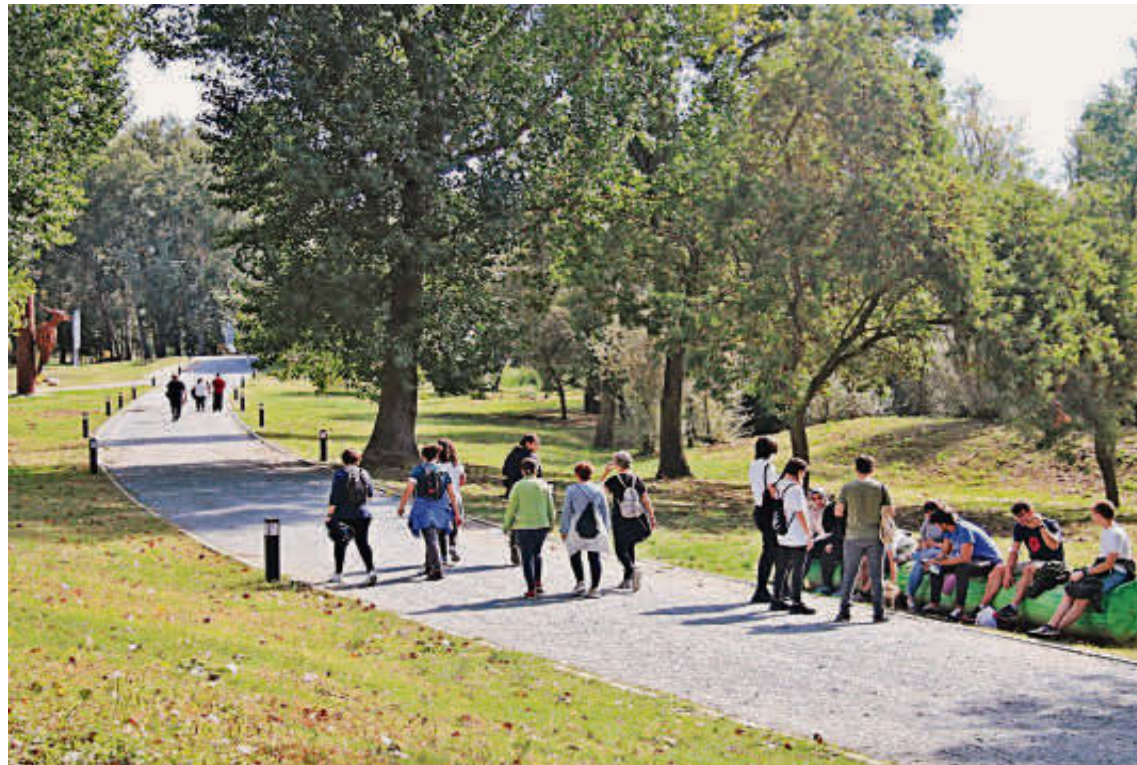

Uno de los dos circuitos de paseo, junto al pájaro carpintero Wenceslao, lleno de visitantes. | FOTOS: EÑE

que son los protagonistas de miles de fotografías durante el último año, como son los elementos de la "Ruta de los Lápices" y las tres esculturas del proyecto "Arte Emboscado" con la garza 'Adelita', el pájaro carpintero 'Wenceslao' y las 'Matildas', que son las hormigas ubicadas junto al Centro de Interpretación. Junto a ellos el protagonismo natural se los llevan los 1.750 árboles que se han plantado para completar la reforestación de la Isla del Soto. Entre las peticiones de los vecinos de Santa Marta para seguir atrayendo visitantes y que siga creciendo el tirón de la Isla hay una muy peculiar y es que se habilite alguna zona de baño, algo de lo que ahora carece.



Una familia fotografiando la escultura de las hormigas o 'Matildas'.

LOS DETALLES

Candados del amor

Una de las tres pasarelas que da acceso a la Isla del Soto ha comenzado a ser el punto en el que las parejas de enamorados colocan sus 'candados del amor'. Decorados con corazones, fechas e iniciales, el puente de hierro ya luce una decena de estos símbolos que desde hace veinte años cada vez se han vuelto más populares. En la provincia esta costumbre también se ha extendido al puente de Alba de Tormes y en la capital al pozo del Huerto de Calisto y Melibea.

Cambio de horario

Con la llegada del 1 de octubre la Isla del Soto cambiará de horario de apertura, puesto que al caer el sol se cierran las tres pasarelas de acceso a esta zona verde de Santa Marta. Así, hasta el 30 de abril el recinto estará abierto doce horas, entre las ocho de la mañana y las ocho de la tarde, dos horas menos que el resto del año.

Cierres preventivos

A lo largo del año las inclemencias meteorológicas han obligado, en un par de ocasiones, a cerrar al público las instalaciones de la Isla del Soto debido a las fuertes lluvias y las rachas de viento para evitar posibles daños. La Policía Local es la encargada de llevar a cabo estas labores de vigilancia y seguridad, tanto a diario, como en situaciones especiales como la ocurrida en febrero, cuando se tuvo que desalojar a más de doscientas personas de recinto por las fuertes rachas de viento.

DECLARACIONES



Antonio Garrido
JUBILADO

"Hay que pedir a la CHD que limpie el río"

"Se nota que viene más gente al pueblo y hay mucha gente que viene a dar el paseo por la Isla y luego se acerca al pueblo. Es un sitio que llama la atención, pero hay que pedir a la Confederación que se limpie del río. La Isla está limpia y también lo debe estar el Tormes", matizó Antonio Garrido.



Candelas Álvarez
VISITANTE

"El cambio da muy buena imagen al pueblo"

"El cambio que ha tenido la Isla ayuda a dar muy buena imagen de Santa Marta, porque está muy cuidada. Me he dado cuenta de que cuando paseo por ella me encuentro mucha gente de fuera, no solo caminando, sino también gente con bici o pescadores", indicó Candelas Álvarez.



Eloísa Álvarez
VECINA

"He notado que hay más gente de Salamanca"

"La Isla del Soto ahora está preciosa, nada que ver con lo que teníamos antes que era mucho peor. Ir a pasear con las esculturas es espectacular. A mí en particular me gustan las hormigas y noto que hay mucho más ambiente y gente de Salamanca que antes en el pueblo", relató Eloísa Álvarez.



Marcelino Sánchez
VECINO

"Me he criado aquí y la isla me agrada más ahora"

"Me he criado en Santa Marta y me agrada mucho más ahora que antes. Siempre había cruzado a Salamanca por la pesquera cuando la isla era más salvaje y ahora me parece el lugar perfecto para ir con los niños, para salir a hacer deporte con la bici o a correr", aseveró Marcelino Sánchez.

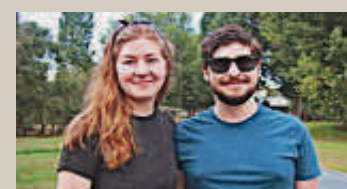

Jenna Elliott y Sergio Cutiba
ESTUDIANTES

"Nos gusta para ir a hacer deporte y pasear"

Apenas tres semanas después de llegar a Santa Marta los dos estudiantes de máster, Jenna Elliott y Sergio Cutiba, ya son asiduos de la Isla del Soto. "Nos gusta venir a pasear, hacer deporte y ver las esculturas. Es una isla totalmente distinta de las que conocíamos", señalaron.